朝鮮日報 朝刊
本紙朝夕刊十二面
編輯兼發行人 方應謨
印刷人 崔益進
發行所 株式會社 朝鮮日報社

社說

秋收期에 際하야
地主의 反省이 必要

一

벌서 收穫의 가을은 왓다。收穫의 가을이므로 萬人이 다 반가워해야할 가을이나 때로는 말할수 업는 悲劇을 演出하야 農村을 不安케하는 例가 한두번이 아니다。今年은 豐作이오, 戰時이므로 小作爭議가 큰것이 적을것으로 밋지만 例年의 例로보아 爭議가 全然 업스리라고 밋기는 어렵다。그러므로 이때를 當하야 一言할도 全然 徒爾는 아닐것이다。

二

最近 數年間의 小作爭議를 보면 農地令이 發布되기 前보다 激增한 感이 잇다。即 昨年中小作爭議 調停申請件數는 九千三百餘件으로서 前年의 七千四百餘件에 比하야 一千九百件의 激增이다。그러면 農地令이 낫다。農地令에 不備한 點이 만흔것은 事實이나 爭議의 增加原因은 農地令이 小作權을 保護하얏기 때문에 小作人이 地主의 不法을 呼訴한때문이다。그러므로 小作爭議의 增加가 반드시 不良한 傾向이라 할수는 업고 도리혀 地主들의 反省을 促하는 意味의 過渡的不可避의 傾向이라 할것이다。詳言하면 爭議調停申請의 九割가량이 地主의 小作權異動에 對한 異議이니 調停當局이 地主의 不當을 指摘하야 大部分小作人의 勝訴로 되게된것은 適宜한 處置라고할것이다。

三

이와가티 小作權에 對한 爭議에 關하야는 農地令에 定한 바잇고 調停當局 또한 그處置의 正當한바 잇서 爭議가 減少될 傾向을 가젓스나 小作料에 對한 爭議는 增加할 傾向은 잇슬지언정 減少될 傾向은 적다。何故오하면 農地令에는 小作期間에 對하야는 三個年이란 規定이 잇지만 小作料에 對하야는 何等 規定이 업다。그러므로 厚한곳은 地主四、作人六의 比例로 打作하는데도 잇지만 薄한데는 七割 乃至 八割以上을 作料로 밧는대도 잇스며 어떤데선 地稅를 作人에게 負擔시키는 곳도 잇는 同時에 金肥代를 作人에게 專擔케하는대도 잇다。그러므로 小作人과 地主의 利害衝突로 爭議를 勃發케할 憂慮가 만흐며 事實 만히 잇다。勿論 當局에서는 小作料의 五割徵收를 가장 妥當하다고 認定하고 爭議調停에 잇서서도 이것을 主旨로하겟다하니 地主만을 돕는다하는 評은 적을지나 그러나 小作料에 關한 規定이 成文化하지 못한 現在에 잇서서는 當局의 이 方針만을 가지고는 爭議를 未然에 防止할 힘은 되지 못할것이다。

四

方今 龍川·不二農場에서는 執束法에 對한 農場側의 要求가 無理하다고 作人들 사이에 不平이 생겨 秋收를 中止하고 잇다하거니와 現在의 農地令으로는 爭議를 防止할만한 完璧을 期치못하고 잇다。即 小作料에 關한 規定、中間的地主代行機關인 舍音에 關한 規定、賣稅에 關한 規定이 업고、잇드래도 拘束力을 가질만하게 되지안엇다。그러므로 爭議가 勃發할 餘地는 얼마던지 잇게되엇스니 早晩 農地令은 改正될 運命을 가지것으로 보거니와 地主들도 現行農地令의 缺陷을 좃다서 我利我慾主義로만 나가 作人을 搾取할것이 아니라 地主의 所得이 作人의 辛苦에 依한다는 實際的問題와 農村의 平和란 理想미에 作人을 돌고 爭議를 이르키지 안케할것이다。

廣東黃埔無電台及 軍事施設一齊히空爆
河間、獻縣、阜城等爆擊後
津浦線終點浦口도爆破

【香港二十七日發同盟】今曉 午前零時五十五分 我飛行機○臺는 廣東을 空襲하야 其中 ○臺로써 黃埔를空襲하고 同地의軍艦及 黃埔無電臺其他 軍事機關을 約一時間에亘하야 爆擊하고 他의○臺는 廣東上空을나라 敵機의飛來를 牽制하고 無事根據地에 撤歸하엿다 그리고昨朝의 廣東空襲으로 粵漢線琶江鐵橋(廣東의 北二百五十哩)에 爆彈을投下하야 이를破壞하엿다

【○○根據地에서卄七日發 菱刈同盟特派員發】昨二十六日 河間、獻縣、阜城에對해猛烈한 砲擊을 敢行하야 敵에 多大한 損害를 與하엿다 我空軍部隊는 敵의第百七師、第百八師의 敗殘兵의 大部隊가集結하엿다는 報道에 接하고 二十七日午前八時五十分 다시中富部隊 笹尾部隊의 ○○機는 河間에 壯烈한 爆擊을 敢行하엿다 또 倉持部隊의 ○○機도 繼續하야 河間을爆擊하야 間斷업시 敵에大損害를 與하엿다 敵은 高射砲로 猛擊하엿스나我方에는 損害는업다

【○○根據地에서 二十七日發同盟】二十六日午後○○部隊의 ○○機는 말근 蒼空을 돌고 悠悠히 伯頭鎭、德州方面에 出動하야 右兩地에서 各 爆彈○○個를投下하고 津浦線의 敵軍作戰에 多大한 支障을 與하얏다 同部隊는 歸還하는길에 我地上部隊와 通信筒에依하야 敵狀을 報告하고 無事히○○ 根據地로 歸還하엿다

【上海二十七日發同盟】第三艦隊 報道班 午後二時發表 今日午後二時 日本海軍航空隊는 津浦線終點 浦口驛을 爆砲하엿다

閘北敵陣三次空爆
劉家行砲兵陣地도粉碎

【上海二十七日發同盟】○○海軍航空部隊는 今日午前九時四十五分 小倉中尉 同十一時 柴田一等航空兵曹 午後一時 駒形中尉의 各各指揮下에 閘北商務印書館을 中心으로한 一帶의 敵陣地에對하야 徹底的爆擊을 加하엿다

【上海二十七日發同盟】我海軍航空隊는 今日午後一時 松永曹長指揮下에 劉家行上空을 飛翔하면서 敵砲兵陣地를 空爆하야 이를粉碎하엿다

平原中部의 戰機大活氣

【天津二十七日發同盟】子牙河에 沿하야 南進하는 我津浦線先鋒部隊는 二十六日沙河橋에서 敵과 激戰하야 이를擊退하고 前進을 繼續하는데 二十七日午前十時頃 其一部는 辛庄及 其西南各營(獻縣東方約四里)을 奪取하고 依然追擊을 繼行하야 河間獻縣線에 肉迫하고 잇는바平原中部의 戰機는 急速히 活氣를 띄게되엿다

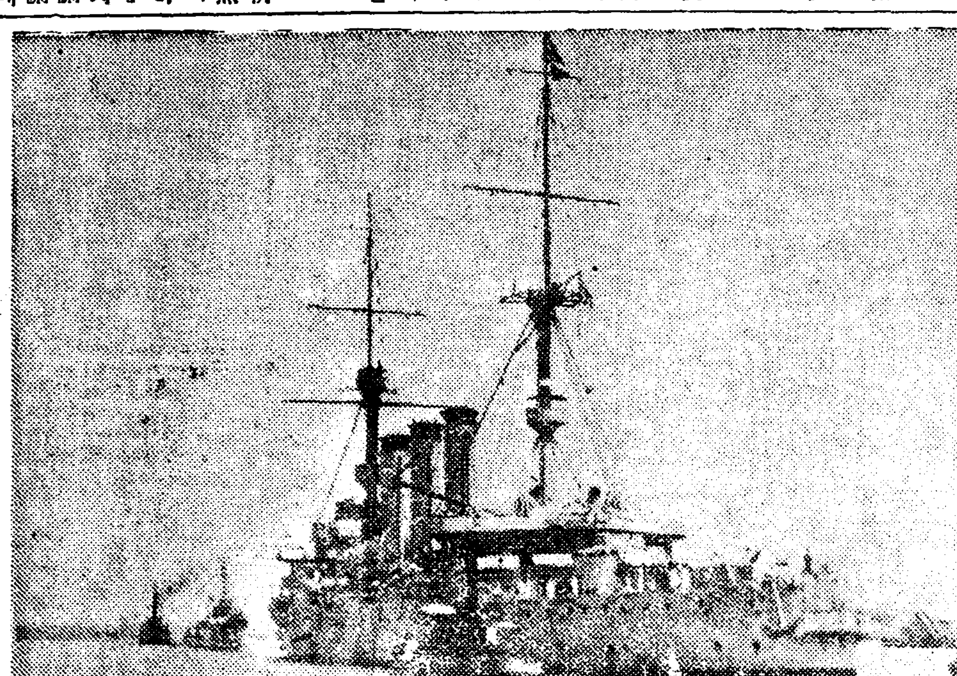

寫眞說明=黃浦江上을壓하는旗艦出雲과僚艦(上) 米國陸戰隊의上海上陸

保定滄州 陷落祝賀會

【天津二十六日發同盟】保定滄州陷落祝賀會는 秋晴의 二十六日午後二時부터 日本租界 大和公園에서 民國共發會在鄕軍人分會共同主催下에 盛大히 擧行되엿다 此日 在鄕軍人國防婦人會男女生徒一般市民等 約七千名은 會場에 넘첫고 來賓으로서 寺內軍司令官及 全權部、久保田海軍武官、堀內總領事、高凌霨委員長等出席하야 定刻開會辭에 뒤니여 國旗揭揚國歌合唱 宮城遙拜後 居留民會의 皇軍出動의 感謝文及 保定、滄州陷落祝賀文의 朗讀이잇섯다 이에對해寺內軍司令官이 謝辭를述하고 最後로 兩陛下 日本帝國及 帝國陸軍의萬歲를 齊唱하고 同三時지나 散會하엿다

青木次長 滿洲北支視察報告

【東京電話同盟】近衛首相은 二十七日正午首相官邸에 午餐會를 開하고 滿洲國及北支那方面을視察하고 去二十一日歸京한 對滿事務局次長 青木一男氏를 招致하고 各閣僚其他列席하야 視察報告를聽取하엿다

敵機업는首都南京 海軍航空隊悠悠爆擊
粤漢終點黃河驛도爆破

【上海二十七日發同盟】我海軍航空隊○機는 白相大尉指揮下에 今日午後一時四十分부터 再次南京空襲을 決行하야 對岸津浦線浦口驛을 爆擊하고 停車場建物及貨車數十輛을 爆破하엿다 當日敵機는 一機도 應戰하여오지안코 또 高射砲의 射擊도 非常히 緩漫하야 我部隊는 悠悠히 爆擊을 敢行하고 多大한 效果를어더고 歸還하엿다 我方의 損害는 皆無이다

【上海二十七日同盟】今日의 南京空爆에關하야 白相大尉는 左와如히말하엿다 浦口停車場鐵道線路가 엿가락처럼 구부려젓고 貨車는 大破顚覆된것이 機上에서보엿다 敵機는 全然姿體를 나타내이지안코 高射砲도 以前과가티 發射하지안는것으로보아 南京의敵은 頗著히 戰意를 喪失한듯하다

【香港二十七日發同盟】二十七日午前九時半我飛行機○機는 突然粤漢線終點驛인 黃河驛上空에나타나 爆彈을 投下하고 同十時半○機編隊再次飛來하야 各軍事機關에 大爆擊을 加하엿다 黃河驛은 三個所에서 發火하야 目下延燒中인데 米國人三十名은 昨二十六日漢口로부터 粵漢線으로 避難하야 廣東에到着하엿다

廣東에도無敵機

【香港十七日發同盟】今朝廣東上空에는 支那飛行機가보이지안코 廣東의 制空權은 完全我軍手中에 歸하엿다 我機는 悠悠히 同市上空을 旋回하면서 軍事施設武器貯藏庫飛行場等을 爆擊하엿다 一方我空軍의 別動隊는 粤漢線을 爆擊하야 支那軍唯一의 武器輸送經路인同線을 破壞하엿다

列國誤解一掃次 空爆의正確性
外人記者團에發表

【東京電話同盟】日本軍의 空爆에關한 誤解와誤認을 一掃하고 我軍의公正妥當한 行動을 正當히 認識식히기爲하야 外務省當局은 二十七日午前外國記者團과의會見에잇서 左와如히 情報部長談을發表하엿다

日本政府는 傳하는바와 가튼 空爆結果에 對하야 充分한報告를 接하지못하엿다 特히廣東으로이렐通信이 가장誇張하나 同地의 로이렐通信員은 梁이라는 支那女子임으로 虛信하기 難하다 眞相은 傳하는바와가티 세세이슌날한것은 아닐줄로 생각한다 非戰鬪員에 對한 攻擊을 目標로하엿다는것은 絕對로 日本軍의 眞意가 아니다 非戰鬪員을 目標로直接攻擊함과 如한일은 斷然업다 그러므로 爆擊에압서 通告하엿는것이다 即南京에잇는 各國大公使館에 對하여는 不慮의 災害가 업도록 미리警告하엿고 따로 二十日長谷川司令長官으로부터 支那人에對하여도 我方의 攻擊目標가될 軍事施設附近으로부터 撤退하도록 警告를 發하엿든것이다 南京廣東兩地에서 軍事施設과 軍事機關의建造物 換言하면敵性을 가진 建造物과 一般市民의 營業所는 截然分離된地域에잇는것이아니라 相當히混在되여잇다 某國과如한것은이點의 認識이 不充分하다

上海食糧品暴騰

【上海二十七日發同盟】事變發生以來 我海軍의 支那船航行을 遮斷한以來 當地의 物資는 顯著히 缺乏을 告하야 一般物價는 暴騰을 示하고잇는데 特히 食料品類의 騰貴가 가장甚하야 米의 三割七分을 最低로 靑菜鹽과 如한것은 十五割乃至十八割이라는 法外의 騰貴率을 示하고 잇다는데 主要食料品의事變前과의 比較는 左와如하다

品名	騰貴率
米	三割七分
靑菜	十五割
醬油	十一割四分
鹽	十八割
牛肉	三割九分
豚肉	五割九分

滬江口飛行場及 廣東軍官學校爆擊

【上海二十七日發同盟】第三艦隊報道班 午後六時半發表=二十七日午前十時 海軍航空隊는 廣東省滬江口(粤漢線)飛行場及 廣東軍官學校를 爆擊하야 이를炎燒케하엿다 我軍에는損害업다

平漢線敵總指揮에 劉峙가就任

【天津二十七日發同盟】平漢線方面의支那軍의總指揮로 劉峙가就任한模樣인데 保定附近에서 我軍의猛擊을 阻止하려한敵은 劉峙가引率한 第二師第十七師第二十八師로判明되엿다

澁谷中尉機 壯烈한自爆

【○○二十七日發同盟】島谷部隊의 澁谷中尉(四十七期)는 지난二十二日午前一時頃 ○○基地를出發하야 滄州로부터 德州方面으로 退却하는敵을 爆擊하는中同三時三十分頃 敵高射砲의 一彈을마저 繼續의 自由를일케되엿슴으로 同中尉는 機首를 敵大部隊의 中央으로 突入自爆하야 群集한敵의 大軍을爆擊 殲滅하는同時에 自己도 機體와함께 炎炎한 火焰에싸여 壯烈한 戰死를遂하엿다 그리고 同中尉는 溫厚篤實한 初年兵教官으로 平素부터 慈父와 如히 敬慕되는 有爲의 靑年將校인데 部隊長以下 部內上下가 모두崇拜하엿다

米國의中立法은 結局發動不可能?
消息通側은如是觀測

【華盛頓卄七日發同盟】事變發展에 伴하야 中立法發動을 要望하는소리는 又復 擡頭하게되엿슴에 不拘하고 米國務省當局은 依然 靜觀主義를 堅持하고 루즈벨트大統領에 對하야도 中立法發動을 躊躇하고잇는데 國務省이 如斯히 中立法發動에 躊躇的態度를 取하는데 對하야 華盛頓消息通은 左와 如한 觀測을 나리고잇다

一、國務省은 依然 紛爭當事國의 一方을 利케함과 如한行動은 可及的 避할方針이다

一、中立法發動은 自動的으로米國政府가 戰爭狀態의 存在를 公認하는것임으로 結局日本에 對하야 某種의交戰權을 認定하지안흘수업게된다

一、中立法發動은支那의 憤激을誘致하야 七百五十名에達하는 在支米國 居留民의 生命財産을 危地에 陷케할念慮가잇다

一、中立法의 發動結果로 豫想되는 米國의權益及 體面의毀損을 念慮하는 國內各種團體의 反對가 依然 强硬한것

京滬總指揮에 朱紹良을任命

【上海卄七日發同盟】甘肅綏靖主任朱紹良은 卄六日附로 張治中에代身하야 京滬總指揮로 任命되여 上海地區에잇서 抗日軍의 最高指揮를 行하게되엿다 右는張發奎의 第一線 第四十三、第六十八、第八十七、第八十八等의 蔣介石直系最前線部隊가 我軍의猛擊으로 大損害를蒙하엿기때문에 그代身으로 朱紹良所屬의 第二路軍(第八十九師張元良、第廿四師許克祥、第五十七師阮肇昌、第五十一師王耀武、第七十八師丁德隆)等 各部隊가前線配備에就하엿기때문이다 이에依하야 上海方面의抗日戰線은 左翼(瀏河、嘉定、劉河鎭一帶陳誠)中路(江灣閘北大場南翔朱紹良)右翼(浦東南市閔行張發奎)로되엿다

渡米한胡適博士 排日侮日的辯說
桑港新聞記者團會見

【桑港二十六日發同盟】支那事變에關한對外宣傳의重要使命을띄고 支那政府로부터 새로米國에派遣된胡適博士는 二十六日桑港에到着하엿다 博士는出迎記者團에如左히말하엿다

今回의 日支紛爭에잇서 日本軍은 그脆弱性을 暴露하엿다 日本軍은 上海南京其他의 都市를爆擊하엿스나支那가蒙한 損害는極히 輕하야 日本軍의空襲은 全然失敗이다 日本軍이 果然何時까지 戰爭을 繼續할수잇슬지 支那는一年이나二年은 充分對日抗爭을繼續할自信이잇다

粤漢線空爆

【上海二十七日發同盟】第三艦隊報道班午後七時發表 我海軍航空隊는午後三時 粤漢線連江附近鐵橋及從化 虎門兩飛行場을 爆擊하고從化에서는 敵機一機를 爆破하엿다

朝鮮水害復舊費 今日閣議서決定

【東京電話同盟】政府는 二十八日閣議를 거처 昭和十二年度朝鮮總督府特別會計第二豫備金으로부터 五十六萬一千二百十二圓을支出하기로 되엿는데 其內譯은 左와如하다(單位圓)

一、道路河川水害復舊費
一、同補助費 三一三、六五〇
一、道路改良工事水害復舊費補助 一七五、七四七
一、水害罹災者救濟施設費補助 一〇、四九八
六一、三一七
合計 六六一、二一二

夕刊後市況 廿七日

◆朝取短期◆

	後引	高値	低値
朝取	[illegible]	[illegible]	[illegible]
同新	[illegible]	[illegible]	[illegible]
鐘新	[illegible]	[illegible]	[illegible]
大新	[illegible]	[illegible]	[illegible]
東新	[illegible]	[illegible]	[illegible]
日産	[illegible]	[illegible]	[illegible]
同新	—	—	—
拓新	—	[illegible]	[illegible]
朝石	—	[illegible]	[illegible]

◆東京短期◆

	後引	高値	低値
東新	[illegible]	[illegible]	[illegible]
大新	[illegible]	[illegible]	[illegible]
鐘新	[illegible]	[illegible]	[illegible]
日産	[illegible]	[illegible]	[illegible]

◆大阪短期◆

	後引	高値	低値
大新	[illegible]	[illegible]	[illegible]
東新	[illegible]	[illegible]	[illegible]
日議	[illegible]	[illegible]	[illegible]

◆橫濱 生糸 後引◆ 當限 七九二〇〇 先限 七七七〇〇

◆福井 人絹 後引◆ 當限 六八六〇 先限 七二八〇

早稻田大學의講義錄

現下의重大時局에際하야 實로 七百萬에 達하는 勤勞靑少年의 教育이야말로 刻下의急務임을痛感하고 여기에講義錄을通하야嚴正한校外教育을 行하려는바이다。

全勤勞靑少年諸君!!

只今 곳 배움고 將來의飛躍에準備하라。

中等學校程度

講義	學費
中學講義	學費月一圓 前期·後期各一年半修了
商業講義	學費月一圓 一年半修了
高等女學講義	學費月一圓 一年半修了
電氣工學豫備講義	學費月一圓 一ケ年修了

詳細는內容見本에說明함 至急申込하라。

專門學校程度

講義	學費
政治經濟講義	月一圓廿錢 一年半修了
法律講義	月一圓廿錢 一年半修了
文學講義	月一圓廿錢 一年半修了
建築講義	月一圓卅錢 一年半修了
電氣工學講義	月一圓卅錢 一年半修了

●讀者는모다本大學의校外生으로서待遇함。
●學校卒業生과同等의學力을어게함。
●檢定試驗其他獨學에關한一切의相議에應함。
●詳細는內容見本에依하야아시며 希望하는講義錄을써서申込次第進呈함

東京·牛込 早稻田大學出版部 振替東京一一一三 電話牛込三四五

朝鮮內在留支那人 半數以上이撤歸

이이상더가지는안흘모양

各港口集中도不過百名內外

이번사변이생기자 조선에와잇든 지나인은 계속하야 본국으로도라가기 시작하야 그수는이십육일까지에 총계삼만육천백이십구명에달하엿다 사변직전까지 조선안에잇든 지나인은 육만삼천명에대하야 반수이상에 달하며 이이상도라갈것도 갓지아라 지금각항구에 체류하고 잇는자는 불과백명내외로 사변에관계업시 조선안에 남어잇는 지나인은약 삼만명이며 이밧게 만주인이약 오천명이 살고잇다

在滿朝鮮人의 皇軍後援에感激

松澤外務部長의滿洲視察談

조선총독부 송택(松澤)외무부장은 치외법권(治外法權)철폐문제 기타에관하야 관동군과및만주국정부와 협의하고저만주에려행중이든바 이십륙일 오후일을마치고 귀임하얏는데 그는만주에서 듯고본바를 다음과가티말하엿다

신임인사와 및 치외법권철폐문제에 관하야 만주측과 협의하엿다 만주의 금번농형은불경으로 조선인농민은 자못평화로운 생활을하고잇다 일부에는 수재, 한재가잇섯스나그다지 심하지는안하며 또이에대한대책도 따로 고려할생각이다 특히안전농촌에서 지은쌀은 군부에서 사기로되엿스므로 농민들은 여간깁버하는배아니며 조선인관리도 잘 체면을 보전하야 사무에 힘쓰고잇다 치외법권철폐에따라 조선인에관한 보호시설이 대부분 만주국측에 옴겨가게될터이므로 불안스럽게 생각하고잇는사람도 잇스나 그대강이 결정되엇슬뿐으로 조선측의 부담과 지출등 세목에관하여는 아직 결정되지안헛다 이번에 구체적결정을할예정이엿스나 만주국측의 형편으로 결정을 못하엿는데 래월오일쯤에 만주국측에서 게원이와서 협의를하기로되엿다 그리고 선척공사(鮮拓公司)의 이민사업은 여러방면의 찬성을어더 착착조흔성적을 나타내고잇다 지난이십삼일 대사관(大使館)에서 전만주에허터저잇는 총독부파견원십오명을 소집하야 회의를 열엇는데그들의 보고를들으면 조선사람들이 여러가지로 황군을 위하야 노력한총후미담이 만허서 더욱감격하엿다 운운

五百圓 同 李成灈
五百圓 同 金奉漢
二百圓 同 朴鎭仁
一百圓 楊平 金聖煥
一百圓 同 李寅求
一百圓 同 李善鎬

一百圓 京城 康釜夏
一百圓 同 鈴木靖
參百圓 同 中川湊
七千圓 同 朝鮮窒素肥料株式會社
三百圓 同 野口遵
三百圓 同 野田新吾
二百圓 同 三國商會
二百圓 同 廣瀨博
五百圓 同 朝鮮煉炭株式會社
三千圓 同 三成鑛業株式會社
二百圓 京城 野路一雄
一百圓 同 高井兵三良
一千圓 南鮮合同電氣株式會社
二千圓 同 京城生命保險協會
計金 二萬六千六百六十一圓三十五錢
累計金 十四萬六千三百十六圓二十五錢
【九月二十七日扱】
二百圓 京城 京城第一購買會

珍訴訟

"三十九年동안偕老하고 民籍을빼앗기다니"

二重結婚에犧牲당한七十老婆 "法에呼訴"도곳내敗訴

결혼한후 삼십구년이나 살고 또 그남편이 죽엇는데 지금와서 혼인취소라니 될말이냐고고등법원에까지 불복상고하야 드듸여 패소하고 혼인취소를 당한로파가잇다 경남거창군 거창면 상동리(居昌郡居昌面上洞里) 송일원(宋一媛)이라는 로파는명치삼십일년 구월에 경성부림정(林町)에사는 고유상범(兪相範)과결혼하야 이래가티 살어오든중 재작년에 그의남편이 병으로 죽엇는데의외에도 그의본처라는 경성부공덕정(孔德町)칠번지의 칠십팔호장인창(張仁昌)이라는로파가 나타나서 자기는명치십오년에 고유상범과 결혼하야 이래가티 살어온터로 송일원이가 고유상범과결혼한것은이중결혼인즉 이를취소하여달라는 소송을 경성지방법원에 제기하야 송일원로파는 결국혼인을취소하라는 판결을밧게되엿다 그러나 삼십구년동안이나 가티살어왓고 또그남편이 죽어서 지금은명암을 달리하게된이때에 혼인취소라니될수업는일이라고 고등법원에 불복상고하엿든데 이십사일 고등법원에서 도변(渡邊)재판장은 중혼은 일본민법상 인정하지안흘뿐아니라 조선관습에서도 인정하지안는것은 명확한 일로 혼인무효확인을 청구할 권리는 기간이경과되엿거나 또는당사자의하편이 죽엇다하야 소멸한다고는 인정할수업슨즉 피고는 고유상범과의결혼을 취소하는것이 올타고하야 상고기각판결을내리여 그는 드듸여 황천간남편과 혼인취소를당하게되엿다 그런데 기록에나타난사실을 보면 고유상범이가 명치십오년에 원고장인창과결혼한후에 이사실을 숨기고 명치삼십일년에 또송일원과결혼하야 호적을서울과거창두곳에두고 왓다갓다하며 이중생활을하여오든것이 그가죽은후에 비로소 사실이탄로되게되야 드듸여 이와가튼 소송사건이 일어나게된것이다

京畿號建造費 廿萬圓突破

申請은十月十五日까지 마금되면五臺獻納

애국군용기 경기호(京畿號)건조비거금신청은 시월십오일로서 마감을 하기로되여잇는데 비상한호성적으로서 이십칠일까지에 자발적으로 경기도청을 통하야 신청하여온총액이 이십이만이천원의 거액에달하엿다 이밧게도 어떤유지한사람은 단독으로 비기한대갑을 헌금하야 경기호의계획에 합류하기로 되엿슴으로이것이 실현되면 경기호는도합다섯대를 헌납하게된다 지난구일에 유지사이에 이의론의진행된이래 근근이십일동안에 이와가치 열성이넘치는현상을 나타낸것은 실로감격하야 마지안는바이라고 도당국은 말하고잇다 시월십오일의 마감날까지일반유지의 거금을 계속환영하는바이라고한다

五百圓 同 李錫九
十圓 同 澤田梅次郎 (朝鮮新聞社扱)
二十一圓二十五錢 同 카페一미카로女給一同 (朝鮮新聞社扱)
一百圓 江華 張元奎
一百圓 同 韓相五 外六八名
一百圓 同 洪在駿
一千圓 京城 有賀光豊
五百圓 同 三越京城支店
三百圓 同 金漢斗
一百圓 同 李丙吉
一千圓 水原 東山農事株式會社朝鮮支店
五百圓 安城 朴周秉
一百圓 驪州 崔永洛
五百圓 京城 李相玉
二百圓 同 趙聖達
三百圓 同 一宮常一
一百圓 同 李晩應
一百圓 金浦 明珍錫
五百圓 楊平 森川博
五百圓 同 金元成

國防獻金 京畿號

建造費醵出者

【廿一日부터五日間接受】
一千圓 京城 當房有次郎
二百圓(追加)同 朝鮮淺野세멘트株式會社
五百圓 同 劉永稷
四百圓 同 車泰益
一百圓 同 水谷重治
五百圓 同 野中鐵造
五百圓 同 朴容萬
一百圓 同 金泰熙
三百圓 同 日滿商事株式會社 京城文店有志一同

北支移民問題

總督府에서는樂觀

북지나의 조선인 이민계획(移民計畵)은 당분간 동양척식회사로하야금 취급케하기로되여 동척에서 여러가지준비를 하고잇는데 이민사업은 이번 자금조정법(資本調整法)에의하면 병류(丙類)로 결정되엿슴으로 북지이민도당연히 급하지안흔사업으로 연기되지나 안흘가주목되든바 그러나 북지이민은 보통이민사업과는 뜻이달는것으로북지에잇는조선사람 당면의 구제책으로서의 의의가포함되여 잇슴으로이점에 잇서서 재고려될 여지가잇다는 견해도잇서서 총독부에서는 아직 정식으로 관계방면의 양해는 엇지안헛스나 대체락관하고 잇는모양이다

銃後의活動

大會席上에서報告된 中堅靑年大會의成果

이십오륙량일 경성(京城)에서 열린 전조선중견청년대회는 다대한성과를엇고 금후도 시난국복에 매진하겟다는 결의를보인후 끗마치엇는데 이대회를 통하야 총후반도청년의 활동은 수어시 보고되여 열석한 관계당국자를 감동식혓다한다

五十圓 加平 加平畜産組合
五十圓 楊州 淸和畜産組合
一百圓 江華 江華産業組合
二百圓 京城 白顯永
一百圓 安城 睦琪相
一百圓 利川 金炳哲
一百圓 同 龍鳳株式會社
五十圓 同 利川株式會社
五十圓 同 孫憲植
二十圓 同 鄭慶善
二百圓 京城 京畿水力電氣株式會社
一千二百圓 同 朝鮮藥子株式會社
五百圓 京城 全東灝
三百圓 同 李培源
二百圓 同 横尾武敏
五百圓 同 高橋實親
二百圓 同 高澤勝子
一百圓 同 樋口祐二郎
一百圓 同 寺居きん
一千圓 同 朝鮮米穀倉庫株式會社
三千圓 同 朝鮮金融組合聯合會
三萬五千圓 京城 銀行團
一萬五千九百五十圓 京城 永登浦工業俱樂部
計金 六萬四百七十圓
累計金 二十萬六千九百一圓二十五錢

京城軍援聯盟 慰問金醵出者

(二十四日接受分)

一圓 京城玉仁町一五七의一 金敎基 二八一圓六〇錢 同內資町三丁目町總代扱 一〇〇圓 同竹添町二丁目五八 吳競善 六四三圓六七錢 同鮮滿綿絲株式會社
今日計 一、〇二六圓二七錢也
前日까지 計 一五七、九四九圓六一錢也 (聯盟結成前募集金額一四、三〇一圓을合함)
總計 一五八、九七五圓八八錢也

【二十五日接受分】

京城軍事後援聯盟慰問金醵出者
八圓五五錢 朝鮮新聞社扱二件 三〇〇圓 株式會社三國商會 五〇〇圓 朝鮮煉炭株式會社 三〇〇圓 日本勸業證券株式會社 一、〇〇〇圓 南鮮合同電氣株式會社 七〇〇圓 三成鑛業株式會社 一、〇〇〇圓 朝鮮活版印刷株式會社(第一回分) 六圓 朝日海上保險株式會社京城支部 社員一同 一、八八三圓四九錢 三坂通町會扱町民一、三三三名分 四五錢 三坂通追加分
今日計 五、七七〇圓四九錢
前日計 一五八、九七五圓八八錢
總計 一六四、七四六圓三七錢

京城軍援聯盟

取扱國防獻金

(自九月十六日至同二十一日)
五十圓 元町二丁目三 菅原梅子 五圓 和泉町六의二六 小川亮一 十圓 步兵上等兵 山田正市 六圓 和泉町鐵道官舍 齋藤壯介 十二圓五十五錢 京畿道始興郡東面始興里 朝鮮儒敎會內 明敎學術講習會 安敎煥外六十七名 二十二圓 同安敎煥外十三名 二百五十圓九十四錢 南大門通五丁目一一五 세브란스聯合醫學專門學校 四十五圓 櫻井町二丁目一三五 高橋方 國防婦人會櫻井町第二分會 高橋수마外八名 八十九圓三十二錢 愛國婦人會初音町分區 會員一同 六圓五十四錢 京城四恩學院 生徒一同 百圓 愛國婦人會林町分區 姬野外一〇名 九圓九十四錢 桃花町曉星學院 金鈸錢外二〇〇名 五圓 黃金町四丁目二二三 平野人次 百圓 齋洞町三十四ノ一 朴寅陽 二十五圓 六十二錢 長谷川町 朝鮮水産會役職員五名 六十四圓十八錢 同 朝鮮鯨油肥製造業水産組合聯合會役職員二十二名 七十八圓八十錢 同 朝鮮鰯油脂株式會社役職員四名 二十一圓六十錢 〃 朝鮮漁業組合中央會 廿一圓七十二錢 〃 朝鮮漁業組合 ... 鮮總督府水産組合役職員五名 五圓 七十圓 步兵上等兵 濱谷武峰 四圓七十五錢 淸水町七三 ... 三十圓 西四軒町 ... 二圓 南米倉町 ... 七圓四十錢 ... 小計九百七十三圓三十六錢 累計三萬八千五百四十八圓二十八錢

阿峴町强盜 懲役八年을言渡

지난팔월삽이일과 십사일에 련겁허두번이나 부내 아현정(阿峴町)이백칠십칠번지 삼화(三和)정미소에 침입하야 한번은주인대남(大楠)씨를 칼로찔러 부상식히고 그냥도망하고 한번은 돈일백이십여원을 절취하여간 부내죽첨정(竹添町)삼정목 이백칠십일번지 최경석(崔慶錫)(二〇)에관한 강도상해 피고사건언도공판은 이십칠일 경성지방법원에서 소림(少林)재판장주심 주견(酒見)검사관여미테 열렷는데재판장은 검사의 구형대로징역 팔년을언도하엿다

는 미주에사업진행보고와 사업계획협의 또는 시찰의 용무를 띄고 미국으로갓섯는데 그동안 만이년동안에 충분한연구와 시찰을마치고 이십칠일오후세시사십분경성역착렬차로 귀국하엿다

鑛業家打殺犯 覆審에서도死刑言渡

광석 나오는곳을 실지로 보려가자고 광업자를꾀어내어 중간에서 마치로 머리를 때리여죽이고 금품을 강탈한 강도살인죄에걸리여 일심에서 사형판결을밧고 불복공소해온 충남부여군부여면릉산리(扶餘郡扶餘面陵山里)정유갑(鄭有甲)(三〇)에관한 복심공판은 이십칠일 경성복심법원에서 적(荻)재판장주심 의전(依田)검사관여미테 열리엿다 피고는금광열이 평창됨을보고 광석을발현하야 발현비를 바더먹을생각으로 이산저산으로 돌아다니든중 돈이떠러저서 생활이곤난하게되매 재작년 삼월 이십삼일에 그는충남론산군 강경(江景)읍에사는 광업가 고도전풍치(高島田豐治)(五〇)를 차저가서 자기가 공주(公州) 어떤산에서 발현한광석이라 하야광석멧개를 보이고 감언리설로꾀여 그이튼날 이십사일에 함께실지답사를가기로되엿다 이리하야 이십사일강경읍을떠나 공주군장기면평기리(長岐面坪基里)로 향하든도중 평기리뒷산산골작이에 일으럿슬때에 피고는 고도전이가 현금을만히갓고 또시게를차고잇는것을보고 그를빼슬작정으로 가젓든돌마치로 별안간 고도전의머리를때리여 현장에서 즉사식힌후 돈이백일원팔십전과 회중시게한개외 그가입엇든양복한벌을 강탈한것으로재판장은일심판결대로 역시사형을언도하엿다

不正業者中 半數以上轉業

만주협화회 수도본부장(滿洲協和會首都本部長)으로부터이십칠일에 본사에 부친소식에 의하면 그회에서 수월이래로 신경(新京)에잇는 조선인 아편장사에게 대하야 농업(農業)상업(商業)기타적당한 직업에 전업하고 혹은귀국하라고 여러가지방법으로 권고한결과 신경시내현주자 일백십구호 오백오십륙명가운데서

▲지정한 농장에 옴겨가서 농사를 지겟다는 사람은 십삼호에 륙십명
▲조선으로 도라가겟다는 사람은 십이호에 사십삼명
▲자력으로써 전업할수잇는사람이 칠십일호에 삼백사십삼명이고
▲전업권유에 불응한 사람은이십삼호에일백여섯명이엿다한다

朴仁德氏歸國

渡米二年間視察

조선여자기독교청년회농촌사업부총무로잇던 박인덕(朴仁德)씨가 재작년십일월에 그본부가잇

꿈에본强盜告發

얼빠진머슴의엉터리告發로 永登浦署一時大騷動

【永登浦】 시흥군동면시흥리 (始興郡東面始興里) 염연권(廉延權)의머슴심상각(沈相珏)(七)은 이십륙일오후 십일시반경에 시흥경찰관주재소(始興駐在所)로 달려가서 방금주인집에 강도들이몰려와서 주인집식구를 협박하여 금품을강요하고잇스니 곳수배를하여달라고 숨이턱에다어당황하게 신고를하엿슴으로 그주재소에서는 시국이시국인만치긴장하야 본서인영등포경찰서(警察署)에응원을 바려가지고 가보니 강도가들엇다는집 염연권은 래방한손님들과 장기를두고 태연히잇슴으로 그사조사하니 전연 허위강도고발로 판명되여 즉시머슴심상각을 검거취조중인데 전기심은 이십륙일오후여섯시부터 동열한시까지 잠을자다가 강도가소동하는 꿈을꾸고 겁결에그대로 경찰에신고를한것이라고한다

그날그날의戰線一覽

乘勝長驅의皇軍

敵은彈丸食糧缺乏으로戰意喪失

南中支의制空權을確保

중앙군(中央軍)이 하북(河北)에서 유일한 근거지로미더오든 보정성(保定城)도 이십사일 드듸어 함락하고말자 전선의 대세는임이 결정되고 말엇다 이십륙일 오전열시쯤에 아목촌(木村)부대는 평한선(平漢線)에돌철로에 의하야·신락(新樂)에돌진호적을 섬멸하얏다 이신락이라는곳은 보정서남쪽 약이십리 되는곳에 잇스며 이와홈에 아군은 적의장갑자차 일량기관차이량 화물자동차백량 『트럭』다섯대를 빼아섯다 평한선의 가장중요한지점 보정이함락되것은 이십사일오후두시삼십분이다 이시간에 아주력부대는 보정현성에 당당히 입성한것이다 이날오후 여섯시이십분에는 진포선(津浦線)상의 최중요지점인 창주(滄州)의 적군마저 아장야부대(長野部隊)에게 여지업시분쇄되고말엇스며 다음날인 이십오일오후에는 벌서 창주남방 필키로의 랑랑하(娘娘河)에 진출되고 완강한저항을게속하고잇는적을 대바람에 격파하고 더라나는적을 맹렬히 추격하는중이며 창주지계를 사수(死守)하야 탄환을다업새고 식료까지 결핍한적은 전연저항의사를 일헛는데 저항하기는커녕 겁을집어먹고 주야로 퇴각만 계속하고잇서진포선의 적은 완전히 총붕괴케되엿다

이상과가티 북지전선의 황군은 승승장구 남으로남으로 조수가티 밀려나려가고잇다

이십오일단하로동안에 다섯번이나 남경(南京)시가의 공폭을 감행하야 그곳시당부(市黨部)등요소를 일제히 파괴하엿슬뿐아니라 적의 수도 (首都) 방어는 드디어 고식적인 방공포회에 그치고 비행기가 한대도나오지 못하는 것으로보아 중남지나의 제공권(制空權)은완전히 아군의 수중에 드러오고말엇다 또한 상해전선에서는 아전상(田上)부대의 일부가 이십륙일밤 가랑비가나리는 캄캄한밤을리용하야 무전대(無電臺)에 진을치고잇는 적의압 삼백미돌근변까지 다아가서 날이밝기를 기다려 일거에 돌격을감행 오전아홉시반에, 완전히 이를점령하고말엇다 이가티 파죽지세(破竹之勢)로 전면의 적을압박하며 돌진하는 아부대는 전면의적진지를 돌파하며 갑부대가 긴밀한련락을 취하야가며 류가진(劉家鎭)을 목표로 적진을계속하고잇는데 동소의 함락도 목전에 절박되고잇다한다

學生籠球聯盟 籠球리그戰

今日부터帝大서開幕

朝鮮學生籠球聯盟主催의 秋季籠球리그戰第一日은 今二十八日午後四時半부터 東崇町京城帝大籠球『코-트』에서 延專對大學戰과 世專對藥專戰으로부터開幕될터인데 出場校는 世專 藥專 延專 普專 大學 法專 高農等의 八個校이라고한다

渡米第一戰 玄君惜敗

【聖林廿四日發同盟】 全日本메더 一級拳鬪選手權保持者 玄海男(帝拳所屬)君은 渡米第一戰으로 지난 二十四日밤 『헐리우드』에서 比律賓의 强豪 『빼브로다노』 選手와 十回戰을 行한바 玄君旅勞에 疲困하엿슴인지 아깝게도判定으로 惜敗하엿다 (寫眞은 玄君)

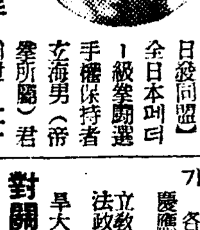

對九大럭비戰에 京城帝大大敗

第五回京城帝大對九州帝大와의定期對校럭비戰은 二十五日午後四時부터 九大工學部球場에서 高木氏主審下에 京城帝大先蹴으로 開戰한바 六十七對零으로 京城帝大가 大敗하엿다

九州帝大 67 {41…0 / 26…0} 0 京城帝大

日本學生第二日 棒高跳新記錄作成

日本學生陸上聯合主催의 第十回日本學生陸上競技對抗選手權大會第二日은 二十六日午後零時半부터 甲子園南運動場에서 繼續擧行된바 이날棒高跳에 大江君(慶大)이 四米三五의 日本新錄을 作成하야 唯一의 收穫을거둔外에는 이럿타할만한 記錄은 업섯스며早大軍이三年連覇하엿다

東京大學野球戰績

東京六大學 秋季野球리그戰의 立敎對慶應 早大對法政의各第二回戰은 二十六日午後零時三分부터 神宮球場에서 擧行한바 戰績은 다음과가티 立敎 早大가 各勝하엿다

	一	二	三	四	五	六	七	八	九	計
慶應	0	0	2	0	0	0	0	0	0	2
立敎	0	0	0	0	0	0	0	0	3	3

	一	二	三	四	五	六	七	八	九	計
法政	0	0	0	0	0	0	0	0	2	2
早大	0	6	0	0	1	4	0	0	0	11

對關西蹴球戰에滿洲敗

第三回日滿交驩蹴球의 全關西對滿洲國蹴球戰은 二十六日午後二時부터 神戶東遊園地球場에서 滿洲國先蹴으로 開始된바 結局六對二로 滿洲國팀이 敗退하엿다

全關西 6 {1…1 / 5…1} 2 滿洲國

今日의運動

▲籠球=朝鮮學生籠球聯盟主催 秋季籠球리그戰第一日 延專對大學(午後四時半) 世專對藥專(午後五時半) 以上東崇町京城帝大籠球場(雨天이면淸凉里町大學豫科內코-트) 觀覽無料
▲럭비=朝鮮럭비-協會主催 秋季럭비-戰 高工對道商 午後五時 龍山球場(觀覽無料)
▲運動會=市內普通學校秋季運動會 校洞 往十里 水下洞(午前八時半)各校運動場

非常時代는健康이第一必要

世界의자랑

天下의補藥中 百補丸갓치 몸에利한藥이 다시업습니다
陽氣·精神·氣血胃腸等이모다 조와지고、食事가倍加됩니다

▲病弱人은疾病治療劑로
▲氣血虛弱人은補血强壯劑로
▲陽氣不足人은精力補給劑로
▲中年人은老衰防止更少年劑로
▲藥效信用天下第一!

漢方호루몬强壯劑

一、近來盛히 떠드는 호루몬劑도 漢方에서는 벌서 一千餘年前부터 使用해온것입니다 百補丸에 含有한 호루몬은 實로 高貴玄妙한 性質이잇슴니다
二、百補丸은 實로 累試累驗의 名藥인故로 絶對 自信을가지고 藥效를天下에 推奬합니다
三、元氣不足、陽氣不足、胃腸衰弱、消化不良、神經衰弱、不眠症、貧血症、肺弱、疲勞、盜汗、營養障碍等에는 唯一한 多元性治療强壯劑입니다 病과虛弱으로 걱정말고 至今곳 百補丸을 服用하시요

▲補藥은漢藥이第一

(朝鮮人體質에잘맛고 効力깁고永久합니다)

高貴漢方

補陰補陽補腎補肺補心補腦補脾補胃補全身百補不老長生少年仙藥

神人道師 葛玄眞人의秘方藥

根本的回春壯陽强精强筋强骨增力不老長生無病健康長壽劑

百補丸

虛弱이過度하면 百藥이無効한法

不治의難病도小小한 虛弱으로부터始作!

一、사람이第一 虛弱해지는때는 一年中여름철입니다 더위로因하야元陽이衰退되고 胃腸이弱해지고 元氣와血이俱虛되여 몸을 그대로두면 當場에는 別일이업는것 가트나 몸이 節이되면 치우에對한 身體抵抗力이不足하고 이虛弱한몸에 感氣、傷寒等에걸니기쉽고 肺臟 心臟等 五臟六腑에侵犯하야 各重病을 이르키고 決局虛弱이過度한 사람은 不治의難病으로 生命도 ... 그러므로 조고마한 虛弱症勢로 始作됩니다

二、服藥의最好期인只今、百補丸으로 萬人들은 各部의 虛弱을補하시와 病魔를 防止하고 身體의 抵抗力을 健康하게 하시요 ... 百補丸을 服用하시면 無病健康하실것이올시다

체증을 根治하려면

消化劑를쓰지말고

健脾强胃劑를쓰시요

●百補丸은 健脾健胃作用이强大함으로 年久체증이떠러지고 氣血이旺盛하고 陽氣가大旺되고 筋骨이튼튼하여짐으로 一擧兩得이됩니다
●체증에對하야 一時的病者의好感을 주기爲하야 消化劑를大大的으로宣傳販賣하는곳도數多하나 이等消化劑로 체증이根治되엿다는말은 누구든지듯지못하엿슬것입니다
●百補丸은 健脾消滯의 二重作用을함으로 체증 消化不良을根本的으로곳치려면 亦是 百補丸을쓰는것이 第一完全합니다

百補丸의效力은 이러케굉장합니다

一、氣血이俱虛하야 貧血이되고 形容이창백하고
一、性慾이衰弱하고 全身이衰弱한분 下초가恒常濕冷하고
一、肢節腰痛이 ... 消化不良과 체증 속병등으로고
一、口味가업고 ... 元氣와 活氣가업고 허리가
一、肺가弱하고 ... 精神이恍惚하고
一、生殖器 ... 早老 百補丸이
一、神經衰弱 ...
一、리고 ... 旺盛하여지고
一、精力이 ... 皮膚가윤
一、筋骨이 ...
一、消化不良 ...
一、눈이 ...
一、全身이 ...
一、過度한 ...
一、神經衰弱 ...
一、長久한 ...
一、年久한 咳嗽와 ...

生男生女·天下待望의世界的名藥

高貴漢方 婦人百補丸 發賣開始

藥價	
百補丸	一劑 特價 拾圓
婦人百補丸	一劑 特價 七圓

無料進呈 三劑以上注文하시면 共同周旋人에게 一劑無料進呈함

京城府堅志町五一
平和堂株式會社藥品部
電光六三二番·三三〇番·振替五番

註文監督制度代身 生產命令코監督

軍需工業動員法施行令으로 工場事業場管理令公布施行

지난 第七十二臨時議會에서 政府는 大正七年에 制定한 軍需工業動員法을 어번 支那事變에 適用하려고 法律案을 提出하야 成立을 보앗스므로 同法施行令의 起草를 急히하고잇든바 工場事業場管理令으로 別項과如히 二十五日 官報로서 公布하야 即日施行을보게되엿다

工場事業場管理令을 公布함에 잇서 陸海軍當局에서는 大體다음과가튼 所見을 發表하얏다

陸海當局所見

一、本勅令은 大正七年法律第三十八號軍需工業動員法에 基한 施行勅令으로 벌서公布되어야할것을 今日까지끄으러오든것을今回特히時局에鑑하야公布된것이다

二、管理라는것은 主務大臣이 當該工場又는 事業場에잇서서의 軍需品의 生產修理에關하야 又는 軍需品의 生產修理에 必要한 原料、材料、燃料、電力、動力의 生產發生에 關하야 그工場의 業務에 對하야 事業을指揮監督하는것으로 그主眼으로하는바는 軍需品生產을爲하야 工場利用의 能率化를 圖하야 最短期間에 그能力을 最大로 發揮시키어 陸海軍의 補給에 遺憾업시함에잇다 그리고 工場의 經營에 關하야서는 工場主의創意研究에 맷길것은 從前과갓다 即 管理는 決코 强度의 統制作用이아니고 平時의 註文監督制度에 代身하야 生產命令을하고 그實行을 監督한다는點에特色이 잇는것이다

三、軍需工業動員法에 依하면 이管理外工場을 使用하고 又는 收用하는 境遇가 잇스나 使用又는收用에 依하야 主務大臣이 直接經營에 當하고或은 收用에依하야工場의 財產을 政府의 所有로함과如한 事態는 只今으로서는考慮되지안는다

四、本會의 施行에依하야 當該工場을 管理하는 境遇에잇서서 只今까지 注文에 應하고 或은 그生產에 着手하고잇는 重要한 民需品에 對하야서는 軍需品의生產에支障이업는限그生產을妨害치 안토록 곳 그를 取消하고 又는 中止시킴과 如한일은 될수잇는限 이를避할생각이다

五、軍需品의生產에 關하야서는 陸海軍은 미리主要工場의 特質에 鑑하야 이에 課할戰時生產計劃을 準備하고잇스므로 이를 基礎로 그生產負擔을 定하고陸海軍의 指示하는바에따라 能率을 最大로 發揚시킴은 決코困難한일이아니라고 信한다 本令의 施行에依하야 陸海軍모다 곳一齊히 全國모든 工場을 管理할 생각은업다 거기에스서로 緩急輕重의 度를 가리어 必要한것에 對하야 適切한 指導를할수잇는 準備가잇슴은勿論이다

六、軍需品의 戰時生產을爲한 工場管理에當하야 特히 考慮될 것은 흔히 그軍事的意義를 達成할뿐만아니라 戰時의 社會的情勢에 符合시킴이 極히 重要하다 例하면 事業主는 利潤의自制、勞働의愛護、熟練工의養成設備擴充等에關하야 充分한 事的、社會的配意가必要하다 또 從業員은 所謂 產業報國의 뜻으로써 잘 經營者를 輔佐할覺悟가 업서서는안된다

工場事業場管理令

第一條 軍需工業動員法第二條의 規定에依한 工場及事業場(以下工場事業場이라稱함)의 管理에對하야서는 本令의 定하는바에依함

第二條 主務大臣 工場事業場을 管理하려는때는 內閣總理大臣에게 協議할것

第三條 管理는 主務大臣의 發하는 管理令書 送達의時부터 開始함 但 管理令書로서 別段의 規定을한境遇는 此限에 不在함

管理令書의 送達은 管理할工場事業場의 事業主에 對하야 이를함 但不得已한境遇에잇서서는 工場事業場의長 그他이에 準하는者에對하야 이를함을得함

第四條 管理令書에는 左의 事項을 記載할것

(一)工場事業場의名稱及所在地 (二)管理의 範圍 (三)第十三條의 規定에 依하야主務大臣의 職權의 一部를 行하는 官廳의 長이잇는때는 그長及그職權의 範圍 (四)監理官의 官職氏名 (五)그他必要타고認하는事項

第五條 第二條及第三條의 規定은 管理의範圍를 變更하고又는 管理를 廢止하는 境遇에 이를 準用함

第三條第二項의 規定은 前條第三號乃至第五號의 事項에變更이잇는境遇에 이를 準用함

第六條 主務大臣은 그管理에關한 工場事業場에잇서서의 軍需品 또는 軍需品의 生產或은 修理에 要하는 原料 燃料 電力 或은 動力의 生產修理 또는 發生에關하야 當該工場事業場의 業務에對하야 事業主를 指揮監督함

第七條 主務大臣은 그管理에關한 工場事業場에 對하야 監理官을 置하고 當該工場事業場의 業務의 監督에從事케함

第八條 管理에關한工場事業場의經營 事業主 當該工場事業場의經營을 廢止하고 又는休止하려는때는 主務大臣의許可를受할것

第九條 管理에關한 工場事業場의 事業主는 本令 又는 本令에依한 命令의 適用에對하야 事業主에 代身할 事業管理人을選任함을得함 主務大臣 必要잇다고認하는때는 事業主에對하야 事業管理人의 選任을 命함을得함 事業主左의 各號의一에該當하는境遇에잇서서는 前項의 規定에依하야 事業管理人을 選任할것

(一)法人인때 (二)營業에關하야 成年者와 同一한能力을 가지지못한 未成年者 又는禁治產者인때 (三)本令施行地에居住치안는때

事業管理人의 選任及解任은 主務大臣의 認可를受치안흐면 그效力을生치안흠

第二項及第三項의 境遇에잇서서 事業主事業管理人을 選任치안코 又는 選任키不能한때는 主務大臣은 工場事業場의 經營에 對하야 權限을 가진者中에서 事業管理人을 選任함을得함

第十條 事業管理人이 本令 又는 本令에 依한 命令에 違反한때는 主務大臣은 이를 解任함을得함

第十一條 工場事業場의 管理에因하야 生한 損害의 補償을 請求하려는者는 管理廢止後命令의 定하는바에 依하야 이를 請求할것 但 主務大臣의 定하는바에 依하야 每事業年度가 끗난後 又는 損害가 生한때마다 이를 請求함을得함

第十二條 管理에關한 工場事業場의 經營을 承繼하는者는 本令 又는 本令에依한命令에 依한前者의權利義務를承繼함

第十三條 主務大臣은 本令에依한 職權의一部를 所轄官廳의 長으로하야금行케함을得함

前項의境遇에잇서 當該官廳의長은 主務大臣의 定하는바에 依하야 前項의 規定에依한職權을 그所轄官廳의 長으로하야금 行케함을得함

第十四條 本令中 主務大臣이라함은 軍機保護上 그他 軍事上 特히 必要잇는 工場事業場에 對하야서는 陸軍大臣又는 海軍大臣으로함

前項의 境遇를 除한外 本令中 主務大臣이라함은 朝鮮、臺灣、關東州及南滿洲鐵道附屬地又는 樺太에잇서서는各朝鮮總督、臺灣總督、滿洲國駐箚特命全權大使又는樺太廳長官으로함

附則

本令은 公布의日부터이를施行함

事業資金調整標準 ③

七、製材及木製品工業
(一)製材業乙나
(二)木製品製造業(1)家具曲物挽物丙 (2)其他乙다
【備考】朝鮮클크에對해서는 特別한 取扱을할것

八、印刷及製本業 丙

九、食料品工業
(一)釀造飲料製造業 (1)清酒丙 (2)味淋同 (3)燒酎同 (4)酒精含有飲料同 (5)麥酒同 (6)葡萄酒同 (7)其他同
(二)調味料製造業 (1)醬油丙 (2)소ー스同 (3)味噌同 (4)食酢同 (5)케찹프同 (6)그他同
(三)淸凉飲料製造業丙
(四)製粉業丙
(五)澱粉製造業丙
(六)製糖業乙다
【備考】南洋에對하야는 特別한 取扱을할것
(七)精製糖業丙
(八)製菓及製飴業丙
(九)罐壜詰製造業乙나
(十)畜產品製造業乙나
(十一)水產品製造業乙나
(十二)機械製鹽業乙가
(十三)製茶業乙나
(十四)製氷及冷凍業丙
【備考】漁業組合經營의것 漁港의 小規模의것 及 外地의것에 對하야서는特別한 取扱을할것
(十五)乾燥野菜製造業乙가
(十六)其他의食料品工業乙다

十、電氣瓦斯業
(一)電氣供給事業(1)甲에關하는 事業에 必要한 電力을供給하는것甲가 (2)그他乙가
(二)瓦斯供給事業乙가

十一、그他의工業
(一)紙製品製造業丙
(二)刷毛及刷子製造業丙
(三)綿及麻製綱、網及網製造業乙다
(四)製毛業丙
(五)防水布類製造業丙
(六)衛生材料品製造業乙다
(七)石綿製品製造業乙나
(八)燐寸製造業丙
(九)金屬箔製造業丙
(十)萬年筆、鉛筆及 크레온製造業丙
(十一)機械用벨트製造業乙가
(十二)繰綿製造業乙가
(十三)그他丙

事業資金調整分類要旨

臨時資金調整法委員會의 決定에依하야 各事業은甲(가 나) 乙(가、나、다)丙으로 分類되엇는바 甲은 新設擴張을 必要로하는것 乙은新設擴張을 必要로하는 境遇가잇는것 丙은 新設擴張을 不適當타고 하는것으로 다시 그重要性에 依하야 甲은 가、나 乙은 가、나、다로 나뇌는데 이各各에 對한 金融機關의 事業資金 融資의方針 及 日銀의 事業會社에 對한 認可의 方針은 如左하다

一、金融機關의 事業資金融資方針=優先的 取扱을할 特히『가』는『나』에優先함
乙가=五十五圓以下는 甲나에 準하고 以上은 日銀에 協議하야 決定함
乙나=日銀에 協議하야決定함
乙다=大體에잇서 保留하고 必要한境遇에는 日銀에 協議하야 決定함
丙=保留할것、但 特히必要한때는 日銀에 協議하는바 이境遇 日銀은 臨時資金審查委員會의 決議를 經함을要함

一、日銀의事業會社에 對한認可、許可決定方針
甲=原則的으로 認可、許可함 不認可 不許可의境遇는 臨時資金審查委員會의 決議를 要함
乙=適當타고 認하는 境遇에만 認可、許可함
丙=特別한 事情이 잇고 또 臨時資金審查委員會의決議를 經한것以外에는 不認可、不許可함

第三、農林業
(一)耕作農業(1)主要食料農產品乙가 (2)그他乙나
(二)園藝農業乙나
(三)雜農業(1)알콜原料乙가 (2)亞麻乙가 (3)染料乙가 (4)玉蜀黍乙가 (5)그他乙나
(四)養蠶業乙나
(五)林業(1)坑木原木及軍事用材의伐採及植林乙가 (2)그他乙나
(六)畜產業乙나
(七)家畜飼料加工業乙가
(八)農林土木事業(1)乙가에關하는 農林業에 必要한것 乙가 (2)그他乙나

第四、水產業
(一)沿岸漁業乙나
(二)內地沖遠洋漁業乙나
(三)工船漁業 그他의海外漁業 (1)母船式鯨漁業乙가 (2)그他乙
(四)養殖業乙다
(五)鹽田業乙다
(六)그他水產業乙다
(七)水產土木事業乙다

第五、交通業
一、運輸業
(一)鐵道及軌道(1)軍事上及軍事와 密接한關係에 잇는產業上必要한것甲나 (2)그他丙
(二)自動車(1)乘用自動車乙다 (2)乘合自動車乙다 (3)貨物自動車乙가
(三)海運業(1)遠洋航路甲나 (2)近海航路甲나 (3)沿岸航路(가)汽船乙다 (나)그他乙가
(四)航空業甲나
(五)그他의運輸業乙다
二、電信電話事業 乙가
三、그他의交通業
(一)道路、橋梁의經營丙
(二)港灣、運河의經營丙

第六、商業
一、物品販賣業
(一)百貨店業丙
(二)그他乙다
二、不動產賣買業丙
三、貿易業
(一)石油輸入業甲가
(二)그他乙다
四、倉庫業
(一)農業倉庫乙다
(二)商業倉庫乙다
(三)貿易倉庫乙다
(四)그他乙다
五、金融業
(一)銀行業丙
(二)信託業丙
(三)貸金業丙
(四)貸屋業丙
(五)그他丙
六、保險業 丙
七、그他의商業
(一)仲買、委託販賣及仲立業乙다
(二)取引所乙다
(三)市場業乙다
(四)證券業乙다
(五)小運送業乙다
(六)그他乙다

第七、雜業
(一)土木建築請負業丙
(二)土地建物賃貸業(貸宅을包含)丙
(三)物品賃貸業丙
(四)新聞紙發行及 圖書、雜誌出版業丙
(五)旅館業乙다
(六)娛樂及 興行에關한 事業 (1)溫泉地及 遊園地經營丙 (2)劇場及 演藝場經營丙 (3)競技場、運動場經營丙 (4)遊戲場、演藝、競技、映畵、音樂에關한興行丙 (5)딴스홀丙 (6)貸船丙 (7)그他丙
(七)映畵製作業丙
(八)料理業丙
(九)貸席業丙
(十)理容業丙
(十一)上水道業丙
(十二)埋立及干拓業丙
(十三)그他丙

第八、그他의 事業及施設
(一)教育事業乙나
(二)體育事業乙나
(三)文化事業乙나
(四)慈善事業乙나
(五)社會事業乙나
(六)醫療施設乙나
(七)博覽會(萬博을除함)丙
(八)觀光施設乙다
(九)放送事業乙가
(十)公共的組合事業 (1)水利組合及北海道土功組合、耕地整理組合、產業組合、漁業組合、畜產組合、商業組合、工業組合、森林組合、貿易組合、住宅組合 乙나 (2)그他組合乙나
(十一)社交的施設丙
(十二)그他乙나 (끗)

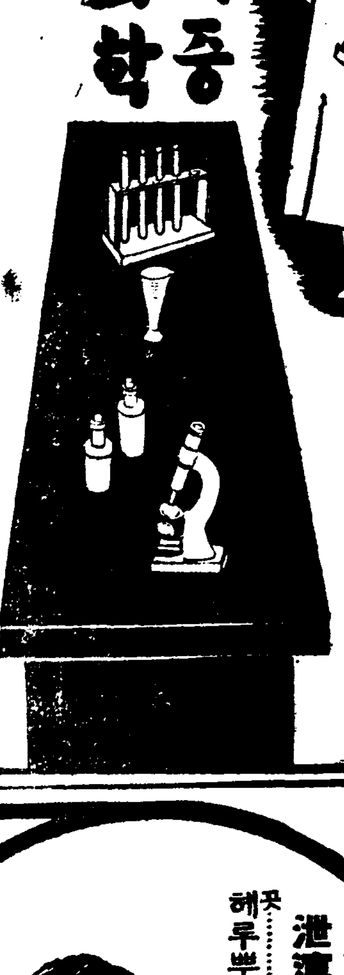

K—15

먹는약으로낫지안튼 림질도 二重殺菌療法이면 곳根治됩니다

東京日比谷病院長 醫學博士 深瀨周一

림질을 속히 곳처버리실려는분! 여러분은 림질의병화근이 어느곳에잇스며 그로말미아마 생기는 모든 무서운고장을 깨닷지못하시고 다만 재래의 습관에따라 內服藥을써서 치료하시나 이미 여러분이 경험하고 게신바와가티 아모리 조타는약을 장복하여도 根治가 못되고 늘 재발되고잇지안슴니가! 엇재 그러냐하면 림질은男女국부의뇨도조직속에 병균이 들어가서 그곳에 홍집을만들고 붓게하며 진물느게하면서 점점 속깁이 파고들어가고잇는병인만큼 무엇보다도 먼저 병화근인 뇨도심부조직에서活動하고잇는 淋菌(림균)을 죽이며 상처난곳을 아물게하여야만속히 낫는것은 정한리치인데도 불구하고 胃腸을경유하야 약간의약기운이 오즘에섞겨서 그곳에일으게되는 內服藥으로서 낫기에는 너무도 엄청나게 홍집이 생겨잇스며 더구나 모처럼 죽지안는 강한 병균이까닭에 그렇케 根治가 되지안는것입니다

그러하야 世界醫學界에서는 과학의진보에따라 먹는약으로는 림질이낫지안는다는것이 명백케되엇스며 그대신 직접 병화근에(국부속에)치료하여야만 림질을 곳칠수잇다는것이 共通증인케되엇습니다 그러나 국부에 직접 약을 너어서 곳치는료법도일장일단의페단이잇서 유감이적지안엇습니다 즉 강력한살균력을가진국소 은제(銀劑)일지라도 적당한것이 적엇고 또는 가루약을 애교로 쏴고 꼬창이처럼만들어 국부에넛는약 가튼것까지 생겨게되엇스나여시적확한 효험을 엇지못하든중 우리東洋서 동일보다먼저 百發百中의 림질근치약이 세계적大發明되엇습니다 즉 強力한殺菌力을가진『부라온銀젠고ー루』가 그것이니 재래의 치림제의 결함과 약점을 모도 보충시킨 치료약으로써 적은分量으로 막대한 효과를 나타내는약이며 強力한殺菌 消化、鎭痛、收斂 作用을 가지고잇고 더구나 재래의치림제에서는 도저히 볼수업든 二重殺菌療法이 강구되어잇는까닭에 아무 부작용의염려업시 短時日안에 根治식혀줌으로 환자들은 정신적 육체적 경제적고통에서 무슨약보다도 速히 버서나게하여줌니다

엇재二重으로 殺菌을 하여야만 根治되는가

부라온銀젠고ー루는 의사전문약일뿐만아니라 일반자택치료에도 아무 위험과 부작용의 염려업시 사용하야 병원치료와 똑가튼 효과를 엇는특증이 잇스니 그것은 맛치 의사가 진찰을해가면서 병세에맛추어 약을쓰는것처름 二重殺菌療法이 강구되어 잇는까닭이니 急性증세인 분이나 만성고질이되신분이나 젠고ー루一號를쓰시고 젠고ー루二號로 거듭치료하시면 百發百中으로 근치됩니다

그리유를 알기쉽게說明한다면 一號로치료할때 림균이 죽으나 그와동시에 홍집도암울게되나 그와더부러 그조직세포의변화에따라 병균의성질도 달너지는것이生기게되나니 이것은 二號로 곳처야만 죽게됩니다 그러므로 살어잇는 사람의살속인만큼 一號의약성질과二號의약성질을 한거번에 섯거서 쓴다면 결국一部分밧게 치료가되지안케될으로 오즉『부라온銀젠고ー루』二重殺菌療法만이 그특증을 가지고 잇게된만큼 림상치료에는 물론이요 일반 자택치료에서도 적확한 全治기록을 나타내이게된바이오니 조곰도 주저마시고 속히 엄중한 조섭과함께 一號와二號로 치료를시작하시사 근치의깃뿜을 어더주시기바라오며 家庭生活을하시는분은 반듯이 부부협력하여서 두분이 가티 곳처야되오니 부인께서는『三號』로 치료하여주십시요

◇

약한방울로 단二分間이면 치료효과가 나타나는약인 부라온銀젠고ー루의 약가는 복급약(가호면로된)一圓九十錢 十七日分三圓八十錢의 구별이잇사오니 본보독자에 한하야 송료를부담하고 대금인환으로도 송약해드립니다

東京市芝區通新町十三ノ一 總代理店 合名會社 河原商店 (振替東京三五〇一九番)

시험보고서무대진정

日東製藥合名會社製品

두말업시

오즘이자즈고눌때 고통을늣기시는분
급성증세로 고통을밧고 게시는분
자고나면 국부에 고름이 끼는분
내복약을 장복하여도낫지안는분
기회만잇스면 늘재발하고게신분
만성고질이되야 신세타령하시는분
림독성 부인병을 알코게신분

의사전문 림질근치약『부라온銀젠고ー루』의 二重殺菌療法으로 치료하시면 短時日안에 손쉽게 根治되어버립니다 급성림질증세인때는 물론이요 만성고질이되신분일지라도 『젠고ー루』의 一號를쓰시고 二號를게속하시면 병화근을 모조리뿌리빼버려주오며 부부생활하시는분은 반듯이 두분이협력하여서 치료하서야되나니 부인께서는『젠고ー루』三號로 치료하시사 속히 근치의깃뿜을 어더주시기 바람니다

宮內省前侍醫 柏村博士創製

ヘルプ (헤루뿌)

泄瀉・腹痛

腸胃가다루도最初의治療가잘되면 疾病해지잔코苦痛도업시곳낫는다

夏節은 黴菌이繁殖한다。腸胃의機能이不活潑하야되고惡疫에걸리기쉽다

平素부터헤루뿌를服用해서腸과胃를튼튼히해두면危險은업다

主効: 過飲、過食、食傷、水當、暑滯、寢冷、冷腹、消化不良等에因한 설사 복통 구토 배앞는대 배땡기는대 배가다루 腸가다루 胃가다루

(定價) 二十錢 三十錢 五十錢 一圓 三圓 六圓

全國藥店에잇슴

本舖 津村敬天堂 東京市豐島區池袋一丁目 振替口座東京八六四番

信賴!! 齒痛(はいた)과 頭痛에 먹으면듯는 効力本位의 回効散

本劑는神經痛을鎭定식히고神經을기루어틀튼케하는良藥입니다。特히激烈한 齒痛、頭痛에쓰면即効합니다 또 神經痛류마치스等에도 가장適當한 優秀良劑다……諸은빠르게 : 只今곳試用하라 試驗은單五分間

定價 二十錢・三十錢 五十錢・一圓 二圓・五圓

回効散 (全國の藥店に販賣)

本舖 合資會社 森田製藥所 (振替東京八四九八番)
(本店)東京市京橋區新富町角 (支店)大阪市東區小橋元町

男性的要素

頭腦明晰も 体力優秀も 成功するのも 愛さるゝのも 凡てが性の力

性器發育不全한人 性的機能衰弱한人 곳此療法을쓰시요

精力의根源

今日世界에 눈부시게活動을繼續하고잇는 中堅人物은모두精力家이고 그런사람일수록잘늙지안는다。政治家이나 實業家가 五十六十을너머도 오히려壯者를凌駕하는活動을하고 老將益壯한바를發揮한다。그러한精力의根源은 勿論體力의 優秀에因하는것이나同時에 生殖腺호르몬作用에 잇는것이 호르몬學說로 究明되엿다。

即體力의優秀 그自體가이미生殖腺호르몬의 分泌旺盛을表示하는것이여서生殖腺호르몬은 다만生殖器만에 有用한것이 아니라 무릇 人體生理上 不可缺의 發源이고 그리고 모든 호르몬中 가장重要性을 가지고 잇다는것을아러야한다 따러서精力家라고부를만한이는모두이生殖腺호르몬의 分泌가旺盛하기때문에 體力、腦力이 모두優秀하고 이것이要素가되여 不斷한活動을 繼續할수잇서 世上의 勝者가되는다。人間의 能動力은 모두 生殖腺 호르몬에서 出發한다고해도 過言이아니다。

서 勿論生殖器에서 產出된다。따라서生殖器가 健全하면 生殖腺호르몬의產出도 또한旺盛하지마는 一次生殖器에 異常障害를 받는 境우에는 生殖腺호르몬의分泌가 衰해저서 全身的으로 即時에 影響이 밋게된다。即肉體的으로는 漸次病弱、早老를招來하고 男性的으로는 快活明朗을일허、異性을 끄러단기는魅力이업서지고 中性的體質로 變化한다。一面 또 精神的影響은 一層顯著해서男性獨特한勇氣、膽力、剛健、進取의氣魂을일코、競爭意識、鬪爭心을缺하고 薄志弱行의 女性的變屈者가되여 버린다 이와가티生殖腺호르몬은肉體的으로나精神的으로나 極히密接한關係를가지고잇는것이므로、먼저何人이라도 生殖器의健全을企圖해서 優秀한體力、精神力을이루어서人生天賦의青春의 歡喜를일치안토록 努力하여야할것이다

生殖器欠陷

그런대 이生產腺호르몬은 그 名稱과가티 生殖腺의 內分泌로

療器의發明

그런대 世上의男子로서先天的 乃至自瀆亂淫等에因한 生殖器發育不全(短小、屈曲、包莖)或은性的機能障害에屬하는陰萎、早漏、遺精、夢精等의 性的神經衰弱에陷入하야 健全한性行爲를 遂行하지못하는이가적지안타。이에對하야 從來거이그適切한療法이업서 治療가極히困難하엿든것이나 米國醫科大學敎授ホリック博士에依하야 마침내그物理的唯一療法이發見되여 그應用器로서 世界的으로優秀를자랑하는것이即『ホリック眞空水治器』이다

本器는 物理的眞空、水治兩作用을性器에 直接應用해서 眞空吸引力으로 血液의流集을企圖하는同時에 水治効果를 作用식혀서理學的엔쉬등作用을 이르켜血液의局部榮養에 依한細胞의 增殖發育을圖謀하는 一方、生殖機能의復活을 促進하는同時에 生殖腺호르몬의 內分泌를 旺盛히 하므로性的機能障害를回復시킨다、그効果에對해서는이미

醫學博士五十餘氏

의 實驗證明推奬된바로實驗者間에益益好評、只今에는 海外까지도名聲을 博하야輸出도殷盛하다 本器는小型堅牢、使用安全簡易 自宅秘密治療에 適當해서 1日 一回十分間의應用으로 一回마다 効果를볼수잇다、누구라도本器를 信賴하고 곳使用해서 그効驗을 바드라 (더詳細한것은 無代進呈하는圖入說明書를보라)

醫學博士五十餘氏 實驗證明推奬

登錄商標 ホリック眞空水治器

金五圓 送料 內地二五錢 植民地五五錢
◇代金引換小包는 別途로密送 各送料十五錢增
‖說明書添付‖

包莖=手術하지안코自手로秘密히成形식힘 ホリック包莖安全器
金四圓 送料 內地一五錢 植民地四二錢

效果不完全한類似品잇스니 꼭ホリック를請求하시라

東京市芝區新谷町十八 東京 新療法研究所 電話芝三二二二 振替東京七七三九

無代進呈 圖入說明書

◇性에關한 一般의知識은 只今에는 普通常識으로되엿습니다 ◇興味와 實益잇는 性의 新知識을 公開滿載하고 療器의 內容도 詳述한『圖入說明書』를 葉書로 申込하면 곳 別名으로 無料密送함、곳 申込하라

"新執束法"에反對 小作人一同憤嘆

每町步에損失約卅圓에不拘 "總督府令云云"憑藉코強制

龍川不二農場에 紛糾또惹起

【新義州】 평북룡천군(龍川)에 잇는 불이서선농장(不二西鮮農場)소작인 일천륙백여호 약일천여명은 농장주에게 가혹한처사와 무리한대우에 견될수가업서 작년추수기에도 소작인대표자가 평북도당국으로붓흠 총독부까지발분하고 진정하것은 아직 세인의기억에남어잇는바어니와 금년에도 역시 추수기를압두고 농장주의무리한요구로 말미아마추수를 중지하고 지주대소작인간에 자못 험악한공기가 떠돌고잇다

울려지난십사일 농장측에서작인야간명을불러 재래는 추수를할때 벼떨울해서 무겻스나 금년부터는 총독부의명령에의하야 룡천군내에잇는 양서면(楊西面) 황지와 부라면(府羅面)일대(日海)농장등이모두 재래방식과는달리 벼믹동을 무끼로되엿다고하므로 소작인들은 비용관계로그런방식을 취할수업다고 반대를하야왓스나 사실총독부의방침으로 그러라면 하는수가업스니다 는농장에서도 과연그대로 실시하는지? 조사하여보려고 작인대표가 다른농장을 조사하얏든바 여전히『재래』방식대로 추수를 할뿐만아니라『소위총독부방침』이라는말은 처음듯는말이라는것을알안 소작인들은 이십사일에는 룡천지하고잇는중 농장측에서 그곳에주재하고잇는 도농회기수소관주재소경관 작인감독 기타관계자들이 작인가정을방문하고 새방법으로 추수를 속히하라고 강제권고를하여 농장대 작인간에 공기가 자못험악해가는중 사건의귀결이장차어찌될는지 일반은 주목을하고잇다

소위 총독부방침이라는 새집속방법의 폐해를들어보면 축재래는 벼와벼목을뀌어묵는관계로 색기라는것이 전여필요하지안헛스나 새방법으로는 벼믹동을묵게되므로 색기가필요하여지고 더구나 품이 그전보담 배이상이나들어 일정보가량의 추수를하려면 약삼십원이라는 공비용이들뿐만아니라 운반기타에도 불편이 적지안허 소작인측에서는 새방법을 취할수업다는것이라한다

"말성잇슬적마다 監視코出入嚴禁

그때에맘대로진정도못한다"고 「某作人의呼訴」

별향=불이서선농장의 무리한처사에 대하여 모소작인은 다음과가티 말한다

『이번 농장측에서 요구하는 무리한 방법에 의하야 추수를한다면 적어도 한집에서 륙십원 내지 일백이삼십원손해를 입을뿐만 아니라 운반 기타에도 불편하며 타작에잇서서도 재래방식보다 나흔점은 업스리라고 생각됩니다 총독부방침이라니 딱한사정입니다 그리고 작년쟁의사건이후부터 평소에도 부자유하지만 농장과 작인간에 분쟁이 이러날때마다 작인의 출입를 엄금하니 당국에 진정가든것도할수업습니다』

受講者五千六百

全北道夏期講習好績

【全州】 전북 도당국에서는 매년 하기휴가중에 각면보통학교 교원을 출동시겨 문맹퇴치운동을 시행하야오든바 금년에도수강생오천륙백십명중 전부가 문자를 해득하게되엿다하며 수강자와지도자의 수자를 각군별로보면 다음과갓다고한다

	受講者	指導者
完州郡	一〇三九	五一
南原郡	七〇八	四五
錦山郡	五四五	二四
任實郡	五五七	二五
金堤郡	六八五	五八
淳昌郡	三九〇	三一
扶安郡	六一一	四〇
鎭安郡	三三九	二一
長水郡	三〇二	一七
茂朱郡	二二九	一八
益山郡	一〇六	六四
全州郡	九九	一八

鄭大圭氏特志

【論山】 현론성(魯城)금융조합상 정대규(鄭大圭)씨는 금년에그선친회갑(還甲)씨가 불행히 별세하엿슴으로 그회갑연 비용으로 준비하여 두엇던돈 천여원을 좌기와가티 기증하고도 구추석명절을당하야 로성면내 륙십세이상의 남녀로인사백여명에우육이근식의 대금사백여원을 일제분급하야 일반의칭송이 자자하다한다

一五〇圓 愛國機忠南號 獻金
五〇圓 魯城軍人後援會
三〇〇圓 魯城公立普通學校
一〇〇圓 魯城消防組
四〇〇圓 魯城面內老人四百名

阿片密賣業者 四百餘名檢擧

【安東縣】 안동경찰서는 지난이십오일오전네시경부터 서원을총동원시켜 시내의 아편밀매굴을 엄밀히조사하여 전부검거하엿다는데 신시가구시가에 만주인과조선인합하여 사백명을 인치하고 엄중 취조중이다 아편밀매업을 엄멸키위하여 엄중히 취조할모양이라한다

長連火災

【殷栗】 지난이십이일 오후열시 사십분부터은률군장련면동부리 호병순(胡炳淳)의집에서 불이나서 일시대소동을 이르켯스나 소방대와 소관주재소원의 활동으로 진화하얏는데 발화의원인은 탐문한바에 의하면 방안에켯든람푸등에 심지불이 등잔속으로 당기어 사기등잔이 터지면서 이불에 불이당기기시작하여 불이낫다고한다

送別會費獻金

【江東】 강동군만달면승호리(江東郡晩達面勝湖里)에서는 지난이십일 당지사무소 직원박찬영(朴贊榮)씨와 당지승호금융조합직원 박규복(朴圭福)량씨의 퇴직송별연을 시민들이 주최한바 량씨는 연회비는 국방금으로 헌납하고 회합은 간단히하자고하야 즉석에서 십원을 만달면장에게 보내엿다한다

平壤石炭價引上

【平壤】 평양탄우회(炭友會)에서는 이십오일오후네시부터 앵정(櫻井)료정가선(歌扇)에서 정기총회를 개최하고 탄가협정(炭價協定)을햇는데 무연탄(無煙炭)은 한돈에대하여 작년보다일원내지 일원오십전을올니어 최저십사원이십오전으로 이십삼원까지로 협정햇다 이때문에 각종물가고로 엇절줄모르는 일반소비대중의 연료문제가 도다시 걱정을더하게 되엿슴이다

廿五萬圓의工費로 西鮮通信網完備

今年末까지竣工豫定

【平壤】 평양체신국에서는 서조선지방의 통신기관정비에예의 력해오고잇는데 이번평양시의회에서 체신국에대하여 금년도신규사업비로서 륙십륙만원을 할당하게되엿고 그중에서 이십사오만원을 보내기로되엿스므로 평양체신국에서는금후 통신망의 정비를하기로되여〇〇에필요한 해안선(海岸線)에 다수의 우편국소를 신설하는외에 기설우편국중에서 전화전신의 취급을하지못한곳에 전신전화의 신설을하기로되엿다 그수는 이십개소이상에 달하엿고 전부가급속을 요하므로평양체신국공사과에서 측량반(測量班)을 다섯반에난호아 시월일일부터 활동을개시하여 금년도내에 전부완성할예정이다

連谷面公普校 學年延長運動

有志들期成會組織

【江陵】 강릉군연곡면(江陵郡連谷面)에잇는 공보교는 아직사년제로 되여잇서 동교를졸업한아동은 상급학교 입학자격이업서 방황하게됨을 유감으로 생각하야 당지면장최찬홍(崔燦鴻)씨와 리우렬(李佑烈)최찬홍(崔燦鴻)제씨의 발기로 지난구일오후두시경에 동교강당에서 유지사십여명이모여 륙학년연장기성위원회를 조직하고 여방비 총계팔천원을 결정하고 공당국에진정하기로 한다음 오후륙시경에 산회하엿다한다

役員 期成會長 李佑烈 副會長 崔燦鴻 評議員 金周俊 崔佐吉外二十餘人

地方人事

▲岩城厚氏(群仙公立普通學校長)新任人事次本報群仙支局來訪
▲細川源作氏(警部)碧潼警察署榮轉人事次本報宜川支局來訪
▲高久榮氏(京城稅務署長)轉任人事次本社平壤支局來訪
▲川上二夫氏(警部補)鐵城警察署轉勤人事次本報泰川支局來訪

二十萬圓의工費로 陸橋를新設計畫

實現되면交通禍解消

【大邱】 대구시가지계획에 따라 공사키로되엿든 달서천(達西川)하수도공사를연기하기로하고 그공비십륙만원으로 칠성정공장지대에통하는 도로의출구에 가ー드(陸橋)를가설키로하고 오는시월중에공사에착수할예정이라는바 이가ー드공사와병행하여 폭이십오미의도로를 일선을 신설하여합삼선으로한다는바 그총공비이십만원중에서 철도관계공비는철도측에서 부담하기로한다고한다 이공사의완료로서 칠성정공장지대와의교통이 편리하게될뿐만아니라 사고빈발의폐도 이로써일소되리라고한다

各學校秋期運動

【靑陽】 충남청양군내각학교추기운동회기일은 다음과갓다

靑陽公普校	十月九日
定山公普校	十月一日
化城公普校	十月四日
靑所公普校	十月八日
飛鳳公普校	十月二日
赤谷公普校	十月三日
月山公普校	十月十三日
木面公普校	十月三日
大峙公普校	十月二日

長連幼園開園式

【殷栗】 황해도은률군장련유치원 개원식은 지난이십이일 오전열한시 동유치원내에서 열이엇섯는데 시내유아부형 군내유지백여명의 열석으로 원장 리덕원(李德源)씨 개식사를뒤니어 래빈제씨의 축사가 잇슨후 대성황리에 오후두시에 폐식하엿다고한다

때아닌暴風雨로 農作에被害不少

【禮山】 충남 례산지방은 춘경기부터 우순풍조로 례년에업든 수확을 예상하고 방방곡곡에서 풍년을 찬미하는이때 지난이십륙일 상상치도안튼 폭풍우가 습래하야 농작물에 다대한 피해가잇다고하다

【新泰仁】 전북정읍군(井邑)금제(金堤)부안(扶安)삼군으로구성된 동진평야(東津平野)는 삼만여정보의 일망무제한평야인대 년년히수해를 면치못하더니 금년는 우순풍조로 미증유의대풍이엿기때문에 관계소작인십오만은 연부여만시창이의궁상을 회복할가햇는대 의외에불시의 폭풍우가 이십륙일밤부터 이십칠일아츰까지퍼부서 전기동진평야의누른베는일시에 거의쓸어저 그피해액이불소하다고한다

【金堤】 전북김만평야(金萬平野)에는 우순풍조하야 근래드믄풍작으로서 평년작에비하야 이삼할가량 증수할이라는예상이엿섯는데 지난이십오일밤부터때아닌 폭풍우가 습래하야맛침결실기에잇는 립도(立稻)에막대한 피해를 찌첫는데 자서한수자는 아직미상하나 평년작이하의수확을볼이라고 일반이판치

衛生組合長會議

【平壤】 오물소제령은 기보와가티 시월일일부터 실시하게되엿스므로 평양서에서는 취체를밧는민중과 취체를하는 경찰관에게주지를 철저시키기위하여 이십사일오후두시부터 평양서 삼층에서 위생조합련합 리사회를소집햇다 출석자는 륙십삼개조합의 조합장과 이십일개소의 파출소수석과 이회의고문인 ▲矢野府尹 ▲瀨戶警察部長 ▲坂田衛生課長 ▲府衛生係員등다수가 출석한가운데에서 전중(田中)회장의인사 사령교부、부윤과 경찰부장의연시(演示)위생과장의 강화가 잇슨다음 오물소제령의 내용공개와 취체령의 철처에대한 협의를 햇는데 오물소제령실시의 효과를 올리기위하여『소제령실시의 날』을 정하고『소제령실시의 날이다』라는 삐라를 산포하여 소제의자무에게 경계한바잇섯다

通川素人劇盛況

【通川】 통천국방부인회에서는지난 이십오일오후일곱시부터 군 창고에서 소인극과 연주회를 개최한바 입장자는 무려천여명에 달하야 대성황으로 끗마치엿다는데 금번 수입전부는 국방비

元山海岸通에大火

藤岡製材所等八棟이全半燒

損害七萬圓、原因漏電?

【元山】 구진비나리는 지난이십오일오후열한시사십오분경 원산부해안통사정목 등강제재소(藤岡製材所)공장에서 발화되여 불길은 구즌비에도불구하고 것잡을사이도업시 그부근에잇는 제재품을 너허둔창고 사무실등에연소하는일방 불길은 다시사납게부러오는 바람결에 그아래에잇는 원산제재소(元山製材所)의공장、창고、사무실등에 당기여그부근은 화광이충천하야 처참한광경을 정하엿다 이급보를접하고 원산서 상비소방수가 달려가 민활하게 진화공작을 개시하얏스나 좀처럼 진화되지안하야 그부근은 유명한 제재소촌이엿든만큼 일대소동을 일으켯스며 의용상비 청년단원등이총동원되여 의열히 이십륙일오전한시경 륙동을 전소하고 이동은반소한후 겨우 진화하엿는데 손해는 등강제재소가 약오만원 원산제재소가 이만오천원 합칠만오천원가령되며 발화원인은지금원산서에서 조사중이나 등강제재소 공장안에잇는 고압선에서로전(漏電)이 되엿다하고 한다 인명에는 별관계가 업스며 화재보험에는 각일만원식 들어잇섯다고한다

龍岡私立校教員 教育會를創立

【高池洞】 평남룡강(龍岡)군내십삼개사립학교교원 삼십여명이지난이십삼일 오전십시에 동군대대면덕동사립집성학교(大代面德洞私立集成學校)강당에 회집하야 동군합부계주임 림석하에 상호부조(相互扶助)의목적으로 교육회를 조직하고 매년시기를 작정하야 모히여서 일지교수등에 대하야 연구를하기로 하엿다는데 회장과서기는다음과갓다한다

會長崔承杰(德洞學校長)書記 金桂植(同校教員)

秋收期를압두고 四千名에督促狀

【楊口】 근래등에대풍을 압두고 강원도양구군농회(楊口郡農會)에서는 군내사천여명에게 과년도미납농회비등 일천륙백여원의납입독촉장을 발부하엿다한다

謹告

本報大邱支局에서 左記와如히 住所와 電話를 變更하엿삽기謹告함

左記

一、住所 大邱府京町二丁目二十番地
一、電話 一、四四三番

朝鮮日報社

長篇小說 어머니 【165】

李箕永 作 鄭玄雄 畫

第三、子女篇

五、생의고민(十三)

이룰뒤에 그들은 예정한대로 박연폭포를 도보로 구경갓다 진영이는 [illegible] 부산동래한통의 유수한 경치를 볼때나 석굴교의 고적을 가볼때 만흔 흥기심과 상쾌한 기분이 나련마는、지금은 모든것이 경황업고 시들해젓다。

그는 박연폭포도 고만두고십헛스나 자기가 먼저 서드럿든만큼 별안간고만두다면 무슨눈치를 채일까보아서 그대로 따러갓다。

그날밤에 옥영이에게서 자기의 비밀을 드럿슬때 그는바로 어디로 멀니 다러나고만 십헛다。그러나 사고무친한 그가어듸로 갈곳이 잇스랴?

그래 그는 잠시도 남에게신세를 지기가 실치마는、할수업시 고모집(?)으로 드러갓다 그는 옥영이도 전가티 대해지지안는다 하긴 입에발닌소리로 전가티 올바소리를 하엿스나 마음속으로는 그것이 멀정한그짓말로 늑겨진다。그것은 옥영이가 자기를 사랑한다는 생각이 더욱 그러케 늑겨젓다。

덕근이와 옥영이는 자기가 이와가튼 비창한 심리상태에 잇는줄은 모르고 흥이나서 하이킹 준비를 차렷다。

그들은 먹을것 마실것을 한바랑씩 사서 질머젓다。 그속에는 물론 진영이가 조아하는 양과자와 사이다등속이 잇섯다 그들은 제각기 진영이를 위해서 마음을쓰고 잇섯다마는 진영이는 그런것도 고맙지가 안타、그는 어듸나 조용한곳으로 가서 혼저 실컷울고만십헛다。

아니 그보다도 그는 누구에게 자기의 서러운사정을 하고십헛다、그리고 자기의 부모가 죽엇든지 사럿든지간에 그들이 누구인지나 알고십헛다。

만일 진영이도 시대의 교육을 밧지안코 가족적 윤리관렴이 강렬햇슬것가트면 그는 비관하는 나머지에 부모를 못차지면 자살이라도 햇슬는지모른다。그러나 그는 그러케 조급히 굴지안엇다。하여간 자기는 윤씨집안에서 자라낫스니 공부를 마초기 위해서라도 사정이 허락할때까지는 그대로 잇서보자 하엿다。

그들은 어느듯 서사정(浙斯亭)을 당도하야 서화담(徐花潭)의 이야기를 하엿다。정자압흐로 콸콸 흐르는 한줄기의 시내에는 거기에 마을 아이들이 모여서 태양에 새까마케 탄 알몽둥이로 미역을 감는다。

서사정을 지나서부터 수풀을 뚤코 드러간 산길은 차차험준하고 올나가는 고개더이엿다。

덕근이와 옥영이는 유쾌한듯이 주위의 경치를 둘너보며이야기를 주고 바덧다。그들은진영이의 무기력한 태도에 다소의문을 품엇스나 진영은 꿈치가 아퍼서 그런다고 사소한병핑계를 하엿다。

그날밤에 그들은 칠성암(七星庵)에서 잣다。

노픈 산봉우리가 마치 원천정과가티 석벽을 이루미트로제비집처럼 깃드린 칠성암은 위태하기 짝이 업다!만일 석벽이 문허질것 가트면 이 암자는 여지업시 박살을 당할것갓다。그만큼 보는사람으로 하야금、천연의 조화를 탄복케한다。전면은 안계가 광활하야 파도가티 굽이처나간 산맥과골작이가 시원스레 내려다보인다

더욱하중천에 뜬달은 손을처들면 뭇잡을것 처럼 얏터보인다。은색으로 빗나는 달빗은고산(高山)의삼림(森林)위로、꿈속가티 황홀한 경개를펼처노앗다。

참으로 이 칠성암의 하루밤은、세사람에게 한업는 시적정서를 자아내게하엿다。

바위틈에서 솟아나는 석천에다 질머지고 올나온 맥주와사이다를 따러마실때에는、그들의 청홍이 도도하야 실로 크라이막쓰를 이루엇다。그날밤에 그들은 달에 훙녀서、밤이늣도록 마루에 안저 놀다가、새벽녁헤 세사람이 한방에서 잣다。

밝는날 아침에 로구가 지여주는 밥을 소담한 산채에 배불니 먹고、다시 길을 떠나서 산성을 너머갓다。

위위한 천마산 줄기로 내리쏫치는 물이 차첨 유수한 동학을 이루고 흘른다。그물줄기가 흘너나릴수록 차차 수세를 더해가서、마참내 박연폭포의 장엄한 폭포를이루엇다。

그들은 폭포미트로가서 락족을 햇다。평장한 폭포소리와 주옥이 부서지는것가튼 비말에는 실로간담을 서늘하게 한다

범사정에 한참동안안저서 그들은 다시금 위대한 폭포를 바라보다가 절로 드러가서 점심을 지여먹고、저녁때 도라오는 길에는 자동차를 모라서 회정하엿다。

機能衰退와 虛弱體質에 コン魚의粹

魚族의王이라고부르는鯉魚는深海에서生棲하고잇는대 文字한마리가 알을二百마리를거ー린다는暴君으로 其精力의絶倫한點은 어떠한動物이든지 當치를못한다 이深海의暴君鯉의臟器中에서아리멘트、호르몬、비타민AD等의 强力精力素를抽出하야精製한것을 오오코리오이라 고命名하야 日本水産理化學硏究所가發賣하고잇는대 이一粒의藥養價(비타민A量)은 實로鷄卵十五個 牛乳三升에該當하다 따라서 本劑를服用하면은健康의決定的要素비타민AD와 强性호르몬과의活動이 全身에 補給되여서 精力、腦力이湧出되여 젊은이에게지지안을 元氣가소사난다 斯界의權威森田公平博士가絶讚을 博하고잇스며、愛知縣水産試驗場長西澤技師는老回春秘劑로 保健上實로 기쁜일이라고 激賞을하고잇다 그것은從來의藥物이나 强壯酒、호르몬劑의 大槪는一時的興奮을일으킬뿐으로 飮酒後와 한것과 가티곳消退되여바리여도리혀疲勞하는일이잇스나 이것은決코그런일이업서 根本부터 靑春하게回春이되는까닭이다 定價百粒金三圓、三百粒金八圓五〇錢、五百粒徳用金十三圓이니 爲替로東京市日本橋區江戸橋二ノ十一日本水産理硏振替東京八四〇三一番으로送金하면直送하여준다 送料는內地十錢 內地以外四十二錢이다 (廣告)

佐波醫學博士秘法 メウヂン短期療法公開

腦神經衰弱

無料로 五年間의苦惱를업시한 나의貴한體驗을말함

여러가지藥을먹어낫지안는분과 조흔藥과조흔療法을알고십흔분

記憶力減退倦怠症 頭重으로腦가나뿐분
視力減退、性的障害 記憶力이조치못한분
頭痛眩氣잇는분 房〇不能인분
事物倦怠를느끼기쉬운분 히스테리ー인분
空然히怒하기쉬운분 밤잠잘못자는분
事物에對하야煩悶하는분 젊어지고시픈분

이러한분은나의體驗療法을알리여病魔에서救하는것이나의職務上義務이고責任이므로安心하시고問議하여주십시요 無料로누구에게나알리여드립니다、朝鮮日報라쓰시고「腦神經衰弱全治法無料送附하라」고申込하면보내드립니다

東京市小石川區東青柳町一三 敬神福德會 健康相談部主任

本社販賣所 電本【2】一五九七

型錄贈呈

内燃機界ノ覇王 絶対火災其他準備操作要ズ

ヤンマーヂーゼルエンヂン

他機ニ比シ燃料消費量絶対僅少
一時間一馬力当リ一銭強

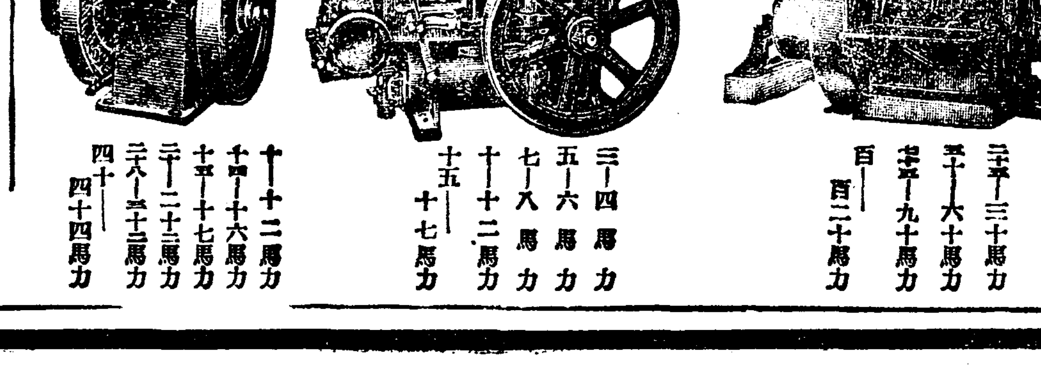

三—四馬力 五—六馬力 七—八馬力 十—十二馬力 十五—十七馬力
二十五—三十馬力 三十五—六十馬力 七十五—九十馬力 百—百二十馬力
十—十二馬力 十四—十六馬力 十五—十七馬力 二十—二十二馬力 二十八—三十二馬力 四十—四十四馬力

大量製産・在庫豊富

京城府京城驛前 株式會社 山岡發動機 京城支店 電話本局一〇〇三番
本社・大阪市北區茶屋町

資生堂 コールドバニシングクリーム懸賞賣出し

課題● 資生堂化粧品愛用하시는婦人만으로會員으로 한그루ー프가目下各地에서 好評을博하고잇습니다 그會의名稱은 무엇이겟습니까?

規定● 用紙・資生堂인스로아에서 資生堂콜드크림이나바니싱크림을 一圓以上買上하시는때마다 進呈하는가ー드에 答案書式・會의名稱과 買入한資生堂인스로아의所在(町、市、縣)와名店及當身의住所芳名을 카ー드의所定欄에記入하시요・應募카ー드는 資生堂인스로아에備置한『應募카ー드拜受函』에投入하아주십시요(本社로直接送付하야도無効입니다)

締切 十月末日 每名에몃枚式이라도應募할수잇습니다

發表 十一月下旬 日刊新聞에發表하고 同時에景品을送付합니다 但二等及三等은賞品의發送으로發表를代身하고 四等景品은買上과 同時에드립니다

特等景品 二〇名樣

旅行用化粧鞄 スーツケース象用

一等景品 一・〇〇〇名樣

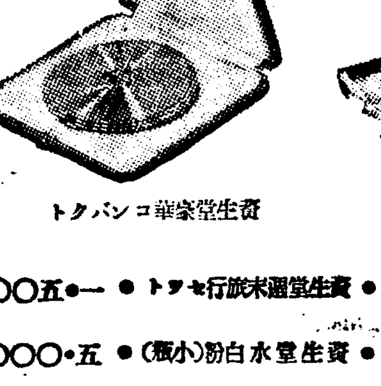

資生堂化粧コンパクト

二等景品 資生堂週末旅行セット 一・五〇〇名樣
三等景品 資生堂水白粉(小瓶) 五・〇〇〇名樣
四等景品 資生堂シャンプー 御應募者皆樣

近代女性의그루ー프인花椿會에入會하셧습니까? 有意義한特典이잇습니다

東京銀座 資生堂